



trabajamos

para una economía más próxima

**Plan de Desarrollo Económico
de Horta-Guinardó 2018-2022**

Más colaborativa · Más social · Más redistributiva · Más próxima · Más solidaria · Más plural · Más implicada · Más sostenible



**Ajuntament de
Barcelona**

**Barcelona
Activa**

El Plan de Desarrollo Económico (PDE) del distrito de Horta-Guinardó 2018-2022 es la hoja de ruta para el impulso de la **economía sostenible, diversa, plural y arraigada en el territorio** en los próximos cinco años.

Por un lado, incluye acciones y servicios que se iban desarrollando en el territorio en los últimos años y los relaciona con el fin de avanzar en coordinación, articulación, impacto y seguimiento. Por otra parte, el PDE incluye nuevas líneas de actuación y proyectos innovadores que buscan atender las necesidades socioeconómicas del territorio de manera diferente.

Tanto en cuanto a las intervenciones que se desarrollaban ya en el territorio como con respecto

a las nuevas líneas de intervención y los nuevos proyectos, el contenido del PDE ha sido elaborado en diálogo con las diferentes áreas del Ayuntamiento con competencias en temas económicos y **en diálogo con el tejido socioeconómico del territorio**. También se ha redactado de acuerdo con las aportaciones del vecindario de Horta-Guinardó el Plan de Actuación de Distrito en materia socioeconómica.

El PDE consta de 31 medidas, que tienen como objetivos: fomentar la actividad económica sostenible y de calidad; mejorar las **oportunidades laborales** de las personas en situación de desempleo y el respeto de los derechos laborales; promover la **implicación social de las empresas en el territorio y dinamizar el tejido comercial** de nuestros barrios, y fomentar la **Economía Social y Solidaria**.



El PDE de Horta-Guinardó quiere ser una herramienta para contribuir a **revertir las dinámicas y tendencias socioeconómicas** del distrito, en relación con:

→ **Desempleo y precariedad laboral**, que impacta especialmente en personas mayores de 45 años y, sobre todo, las mujeres.

→ **Cierto desaprovechamiento del potencial del tejido comercial para la activación económica**, que se traduce en el aumento del desempleo de las personas que trabajan en el comercio, la bajada de atraktividad comercial de algunas zonas y el desperdicio del comercio como elemento cohesionador de los barrios.

Además, el PDE busca **potenciar especialmente algunos sectores o ámbitos económicos** que, al incrementar su presencia dentro del ecosistema económico del territorio, nos acercarán a un modelo más diverso, sostenible y centrado en las personas. Son los siguientes:

📍 **Trabajo de cuidados y servicios a las personas**

🏆 **Deportes y ocio**

🌱 **Sector agroalimentario y sostenibilidad ambiental**

🛒 **Comercio de proximidad**

😊 **Economía Social y Solidaria**

🎨 **Arte y cultura (incluye el sector de la artesanía, artes escénicas y cultura popular)**

💡 **Clúster sociotecnológico**



En este contexto, y teniendo en cuenta las potencialidades del distrito, se han definido las principales líneas y medidas que configuran el plan. De entre las más singulares destacan:



Nuevo espacio municipal de cotrabajo con retorno social en La Clota. Tiene el objetivo de atraer actividad económica relativa a los ámbitos y sectores prioritarios, así como de facilitar al vecindario para el emprendimiento individual o colectivo, facilitando recursos a cambio de retorno social.



Refuerzo de los recursos de orientación laboral y mejora de la empleabilidad de los vecinos y las vecinas con la **ampliación de los servicios de orientación laboral y los programas ocupacionales en Ca n'Andalet o en Mas Guinardó**, entre otros.



Impulso de la implicación de las empresas en la generación de empleo de calidad. Nuevo servicio para facilitar la identificación de candidatos y candidatas a ofertas laborales entre el vecindario, nuevas líneas de colaboración y responsabilidad social corporativa en materia de contratación y capacitaciones.



Apoyo y atención integral a entidades y tejido comunitario con proyectos económicos.



Algunos indicadores socioeconómicos

Horta-Guinardó

	El Baix Guinardó	Can Baró	El Guinardó	La Font d'en Fargues	El Carmel	La Teixonera	Sant Genís dels Agudells	Montbau	La Vall d'Hebron	La Clota	Horta	Horta-Guinardó	Barcelona
--	------------------	----------	-------------	----------------------	-----------	--------------	--------------------------	---------	------------------	----------	-------	----------------	-----------

Demográficos



Población (1)	25.734	9.020	36.538	9.390	31.583	11.634	6.971	5.171	5.792	611	26.743	169.187	1.625.137
% Población del distrito	15,2%	5,3%	21,6%	5,6%	18,7%	6,9%	4,1%	3,1%	3,4%	0,4%	15,8%	10,4%	
% Incremento interanual población (2016-2017)	0,7%	0,6%	1%	-0,1%	0,7%	3,1%	2,1%	1,4%	1,8%	3,6%	0,5%	1,0%	0,9%
Densidad neta de población (hab/ha), (2015)	1.077	625	693	238	795	599	372	441	732	95	419	576	622
Esperanza de vida, 2013	84,2	83,5	84,1	82,8	83,4	83,2	83,2	80	83,2	82	82,8	83,3	83,4

Económicos



Índice renda familiar disponible (2015)	92	96	80,1	94,8	54,5	75,8	86,3	82,2	87,5	91,4	80,6	79,2	100
Total personas en desempleo (deseembre 2017)	1.017	377	1.620	503	1.714	518	312	226	241	17	1.429	7.973	73.752
Peso desempleo registrado s/población 16-64 años, en % (diciembre 2017)	6,2%	6,5%	6,9%	8,8%	8,6%	6,9%	7,4%	7,6%	6,8%	3,9%	8,7%	7,5%	7%
% Personas atendidas por los servicios sociales municipales respecto a pob. barrio	6,4%	7,6%	6,6%	3,1%	7,8%	6,7%	6,7%	6,6%	3,9%	9,7%	4,8%	6,1%	5,1%

(1) Padrón Municipal de Habitantes 2017

Fuente: Elaboración del Departamento de Estudios de la Gerencia de Política Económica y Desarrollo Local del Ayuntamiento de Barcelona a partir de datos del Departamento de Estadística del Ayuntamiento de Barcelona.

Potencialidades

Presencia de actores sanitarios y educativos de gran impacto: Ciudad Sanitaria de la Vall d'Hebron, Hospital San Rafael, San Pau y Campus Mundet, que pueden actuar como tractores de innovación en el distrito y en la ciudad.

Fuerte presencia de equipamientos deportivos en los barrios de la Vall d'Hebron, Montbau y Horta: Velódromo, Pabellón Olímpico o Tenis. Cabe destacar el deporte de base y la presencia de clubes, asociaciones y entidades deportivas arraigadas en el distrito.

Buena dotación de vías de comunicación: cuenta con una buena red de transporte público y una buena conexión con el Baix Llobregat, los *Vallesos* y el Maresme a través de la ronda de Dalt, así como con los otros barrios de montaña de la ciudad o las carreteras que suben a Collserola.

Importante presencia de residencias de ancianos: estos centros son generadores de puestos de trabajo, tanto directos como indirectos, y posibles tractores de oportunidades de creación de iniciativas socioempresariales vinculadas a la provisión de servicios y bienes a la red de residencias.

Red de equipamientos ciudadanos, culturales y de juventud: pueden convertirse en un activo de primer orden al trabajar de forma comunitaria con el resto de actores del territorio.

Tejido comercial: hay una importante presencia de comercio organizado a través de asociaciones, federaciones, ejes y mercados.

Montaña de Collserola: la creación de posibles proyectos de emprendimiento vinculados al sector primario y sus derivados, la economía circular o la explotación del patrimonio natural a través de servicios vinculados a la naturaleza.

Plan de Barrios de Sant Genís dels Agudells y La Teixonera: programa municipal que fomenta el desarrollo endógeno en dos barrios: Sant Genís dels Agudells y La Teixonera.

Patrimonio histórico, natural, artístico y cultural: recursos patrimoniales arquitectónicos, como San Pau Recinto Modernista, el Laberinto de Horta, las masías, parques y zonas verdes. También los espacios de memoria histórica, como el Turó de la Rovira.

Economía Social y Solidaria en el distrito: impulso de un liderazgo por parte del distrito basado en una gestión y distribución de recursos incorporando valores sociales y medioambientales. Cabe destacar la Torre Jussana, equipamiento de ciudad que trabaja para ofrecer servicios y recursos a las asociaciones y de un conjunto de entidades e iniciativas que fomentan la Economía Social y Solidaria.

El Plan de Desarrollo Económico de Horta-Guinardó fue aprobado en el mes de marzo de 2018 y se convirtió en medida de gobierno. Tiene asignado un presupuesto mínimo de 1,25 millones de euros anuales que provienen de diferentes áreas y organismos del Ayuntamiento de Barcelona.

Gobernanza

El PDE se basa en la cultura de la coproducción entre la Administración pública, el tejido comunitario, el sector social y el sector privado. Estos son los espacios de gobernanza, coproducción y rendición de cuentas:

Grupo Impulsor del PDE de Horta-Guindó: es el espacio municipal de liderazgo. Se reúne mensualmente y lo componen miembros del distrito y de las diferentes áreas y direcciones del Ayuntamiento de Barcelona implicados en la acción socioeconómica.

Espacios de seguimiento del PDE y coproducción: en ellos se explicará el estado de ejecución del Plan y se buscará la complicidad y participación de los diferentes agentes presentes, recogiendo sus propuestas y fomentando su participación:

- **Red de Fomento del Empleo.** Engloba a las diferentes entidades y empresas del ámbito sociolaboral que trabajan en el distrito, con una periodicidad de 2-3 veces al año.

- **Mesa técnica sectorial de Comercio.** Reúne principalmente las asociaciones, federaciones y ejes comerciales del territorio, con una periodicidad trimestral.
- **Espacios de diálogo con empresas del distrito.** Espacios de nueva creación para coordinarse, rendir cuentas y coproducir con las empresas.
- **Otros espacios o encuentros *ad hoc*,** para medidas y/o proyectos concretos.

Plenaria de seguimiento del PDE: una vez al año habrá una sesión de rendición de cuentas para todas las entidades y vecindario que quiera asistir. Los datos y la información actualizada se podrá consultar en la web habilitada para el seguimiento y conocimiento del PDE.

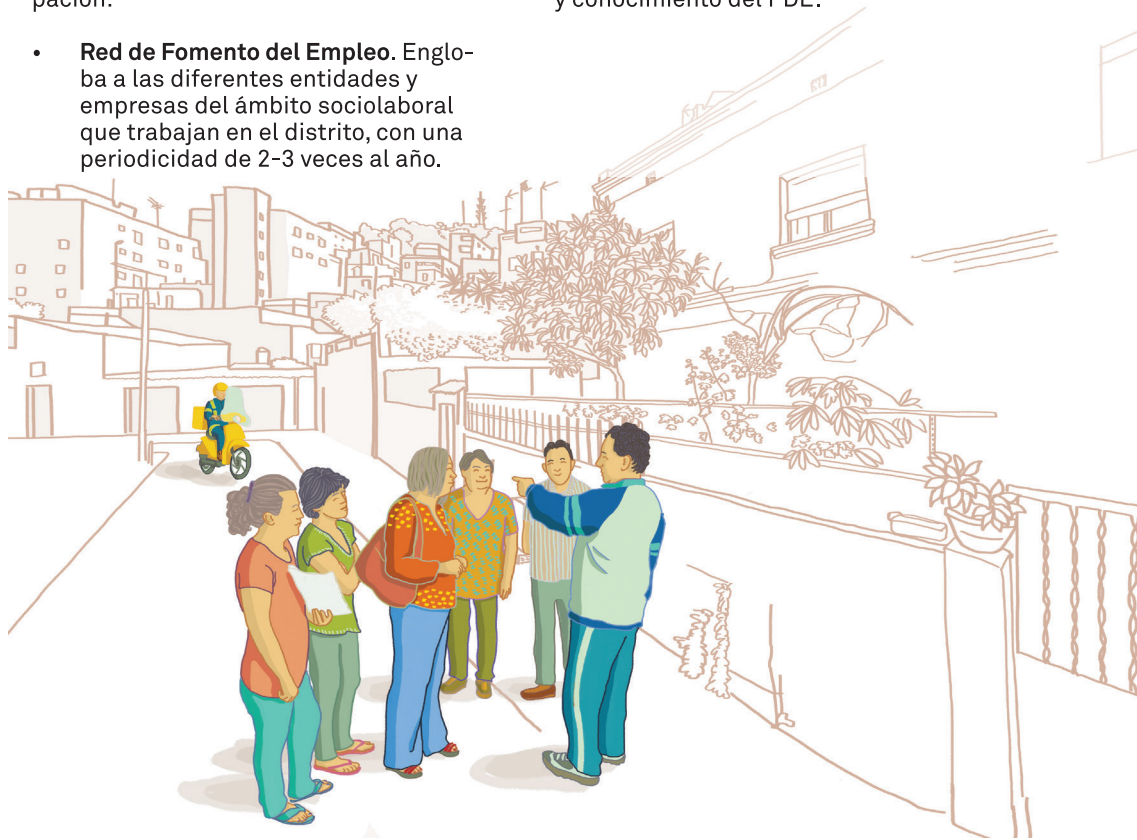

Líneas estratégicas y medidas

02 Impulsar y promover actividad económica sostenible y de calidad

DESARROLLO Y ECONOMÍA DE PROXIMIDAD

01 Promover la diversidad comercial y el comercio de proximidad

Actualización y análisis del inventario de establecimientos comerciales.

Acciones de mejora de la competitividad del comercio de proximidad.

Apoyo al asociacionismo comercial.

Fortalecimiento y visualización de los comercios, así como de otros establecimientos de bienes y servicios.

Acciones que mejoren el atractivo comercial de determinadas zonas o calles.

Actualización anual del diagnóstico que contiene este Plan.

Realización y explotación de estudios de oferta y demanda de bienes y servicios en el territorio.

Creación de un *coworking* con retorno social en el territorio y otras acciones para la dinamización de locales vacíos.

Incremento de la atención a iniciativas socioeconómicas del distrito.

Apoyo financiero a proyectos que impulsen la economía del distrito y de sus barrios.

Creación de espacios de diálogo con empresas.

Descentralización de eventos de ciudad vinculados a la promoción socioeconómica a los que Horta-Guinardó incorpore un valor añadido.



03 Fomentar la ocupación de las personas en situación de desempleo

Incremento de la atención al vecindario en situación de desempleo.

Acciones de formación transversal y *profesionalizadora* dirigida al vecindario en situación de desempleo.

Contratación de vecinos y vecinas en situación de desempleo mediante proyectos integrales con contratación u otras medidas de *experienciación* laboral.

Acciones para el fomento del empleo juvenil de calidad.

Acciones para impulsar la contratación de personas del territorio por empresas con sede social o delegación en el territorio.

Ayudas a la contratación para fomentar el empleo de calidad.

04 Promover el trabajo digno

Generar conocimiento sobre la precariedad laboral.

Acciones de abordaje de la precariedad laboral.

Impulso de la responsabilidad social corporativa en empresas.

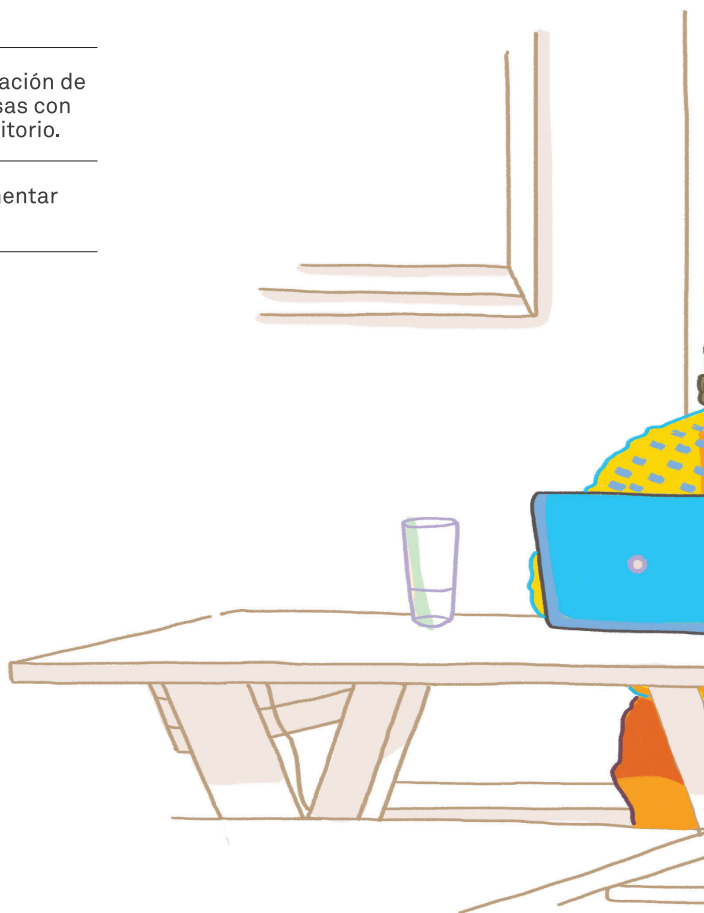

05 Integrar las acciones de impulso del empleo localizadas en el distrito

Elaboración y mantenimiento de dos mapas, uno de recursos ocupacionales y otro de recursos formativos.

Impulso a la Red de Fomento del Empleo de Horta-Guinardó, así como otras redes que puedan surgir de promoción del empleo en los diferentes barrios.

NUEVO LIDERAZGO PÚBLICO

06 Promover que la compra y contratación pública incluya cláusulas sociales y vele por el retorno social en el territorio

Contratación pública responsable con cláusulas sociales y medioambientales.

Difusión de las buenas prácticas también en los grandes equipamientos, empresas y entidades.



07 Promover e impulsar la Economía Social y Solidaria

Promoción de nueva Economía Social y Solidaria en el distrito.

Fortalecer la Economía Social y Solidaria existente en Horta-Guinardó.

Impulso de la Economía Social y Solidaria a partir de iniciativas comunitarias existentes.

Acciones de acompañamiento, de formación y de sensibilización a personas e iniciativas.

Visibilización de iniciativas existentes de Economía Social y Solidaria.

Impulso a iniciativas socioempresariales existentes en el territorio.





**Districte
d'Horta-Guinardó**